朝鮮日報
朝刊
本紙朝夕刊十二面
發行人 方應謨 印刷人 崔利福

金鶴香油 金鶴으로 高雅하게

社說

初等敎員의 優待
—當然한輿論—

一

初等學校 校長中 在職年限이 오래고 功勞잇는 이에게 奏任官待遇를하며 身病으로 呻吟하나 治療費가 업서 治療치 못하는 敎員에게 年金을주어 休養케하는 制度가 잇는것은 初等敎員을 優遇하는 方策으로서 吾人의 讚意를 表한바다 그런데 最近 京城府에서는 다시 初等敎員 優遇案으로서 舍宅費를 支給하리라 한다. 그 額數에 잇서선 不過 月十圓內外 京城府의 첫試驗에 不過하나 初等敎員을 優待하는 點은 極히 賛成할바로서 關係 地方이다 이에 追隨할것을 바라며 다른 方法으로써도 이 敎員의 優遇策을 特別 講究해야 할것이다.

二

무릇 國民의 敎育처럼 一日이라도 不可忽할 일은 업스며 特히 初等敎員처럼 尊重히 역일이는 업다. 萬一 國民生活의 基礎가 되는 初等敎育이 업서진다 할진대 그 國家의文化는 低劣해지고 따라 國際戰爭에서 一敗塗地하지 아니치 못할것이다. 그러므로 어느나라나 國民에게 最少限度의 義務敎育을 시키지 안흠이 업고, 初等敎員은 國民兵과 同一視하야 徵兵의 順序로도 만흔 猶豫를 밧는다.

三

그런데 往往히 初等敎員에 對하야는 物質的 待遇에 잇서서나 社會的 交際에 잇서서나 매우 輕視되고 잇는것이 事實이다 그것은 敎育者란 그地位가 人格的이오 精神的이기 때문에 權利와 物質을 度外視하는 때문이니 道德的으로 尊敬할 이들을 反對로 對함은 遺憾된 일이다. 더욱 小學、中學、大學의 階梯가 잇서 大學의 敎授는 學識、德望이 놉다하야 尊敬하고 小學敎員은 初等敎育을 한다고 輕視함은 敎育의 本義를 無視한 일이다.

四

初等敎員일수록 優遇할 理由는 多多하거니와 그方法으로서 初級俸給을 노피한다던지 舍宅料、醫療費를 支出한다던지 恩給年限을 다른 文官보다 縮少한다던지 하는것은 그 一例다. 萬一 敎員으로서 死亡할 時엔 그 遺族에게 若干의 金錢을주는 保險制度를 쓴다던지 功勞者에게 年金을 주는 制度를設置한다면 一層 有効한 結果를 어들것이다 從來에는 君師父一體라하야 敎員을 尊敬하얏고大戰前의 獨逸의 强盛이 小學敎員의 優待에 一因이 잇섯다는 것은 政治家의 한가지로 認定하는바다. 朝鮮은 目下 初等敎育擴充計畫을 압두고 敎員難에 陷하고잇다. 그리하야 內地에서 多數한 敎員을 移入하며 來年에는 師範學校를 增設하고 師範學校에 速成科를 設置하는等 敎員養成에 汲汲하다. 急激한 需要로 不得已한 臨時辦法일지나 敎員에 對한 待遇가 良好하다면 優良한 敎員을 多數 募集함에 困難이 업슬것이다. 萬一 그것이 達成된다면 就職難을 緩和하는 問題도 아울러 解決될지니 一石兩鳥가 아니랴.

英、輸出保障擴張案은 對蔣武器援助가目的
八日議會에同法案上程

【倫敦八日發同盟】英國政府는今回輸出信用保障部及 商務省의信用保證權을 擴張키로 決定하고 八日 다음과가튼 法案을 議會에 提出하엿다

一、輸出信用保障部의 保障額을 五千萬磅으로부터 七千五百萬磅(邦貨換算十二億七千五百萬圓)으로增額함

一、商務省의信用保障原則을變更하야 今後는 商業上뿐아니라 政治上의 見地에서도 輸出信用의保障을 할수잇기로함

消息通은 右法案의主要한 目的은 獨逸의 中歐及 東南歐洲에의 經濟的進出에 對抗하야 英國의輸出을 促進함과同時에 同法案이實施된때에는 商務省은蔣介石政權에對하야 武器軍需品等의輸出을 保障할수잇슴을 指摘하고 그點에도 同法案의重要意義를 認하고잇다

【倫敦八日發同盟】八日英國政府가議會에提出한 輸出信用保障擴張法案에關하야 八日附 데일리 헤랄드紙(勞働黨機關)는 同法案에 最初에 適用되는것은 아마 支那일것으로 爲先 軍用貨物自動車購入에 關한 輸出信用保障일것이라고 報道하야 注目을 끌고잇다 또데일리-테레그라프紙(保守黨)도 亦是新法案目的의一은 支那에對한 軍用貨物自動車의輸送에잇스며 貨物自動車는緬甸、雲南間自動車道路建設에 使用될것이라고報道하고잇다

國民再組織化案 十六日에具體案作成
八相會議는今後中止

【東京電話同盟】九日 國民總動員組織化에關한 八相會議는 閣議散會直後 首相官邸에서 開催하기로定하고 散會하엿는데 八相會議使命은 完了되엿스므로 今後는 이를中止키로되엿다

關係八相出席下에 鹽野法相으로부터 去六日 八相會議 散會後 末次、木戶、鹽野三相과 近衛首相과의 會見顚末을報告하야 首相은 이新組織案에關하야 大體로 同意를表明한旨를 說明한後 陣運動의結果 이미 組織方針大綱은 決定되엿슴으로 今後는 그具體化에關하야 主로 末次內相이 立案키로하고 爲先 理事長銓衡은 末次內相이 首相의뜻을 밧고 다른七相과도 連絡進行하야 來十六日까지에 具體案을 作成하야 同日閣議에 報告承認을求하야 同日閣議에 報告承認을求하기로되엿다

新國民組織名稱은 『東亞再建同盟』?

【東京電話同盟】新國民組織名稱은아직 決定되지아니햇스나 內務省原案의『報國會』에 對하야서는 近衛首相及 閣僚間에 異論이잇서 結局 華麗히目的內容을明示키爲하야『東亞再建同盟』或은『國民總動員聯盟』又는『協議會』라하기로 落着되것갓다

杉山司令官 王委員長과會見

【北京九日發同盟】寺內前司令官과 交代北支派遣軍最高指揮官에就任한 杉山元大將과 臨時政府行政委員長으로 政府의 重任을 雙肩에지고잇는 王克敏氏와의 連絡會議는 去一日午前十時王委員長이 司令官官邸를 訪問할二日에는 杉山新司令官이 外交大樓로 王委員長을 訪問한바 二回에 直한 兩氏의 會見은 이것이 最初가아니오 昨年四月北京會議時에 對面하엿고 그以前數個月前에도 兩氏는上海서 東亞再建工作에 對하야 意見을交換하야 기리共鳴하고잇스므로 今回 會見은 極히 短時間이기는하나 東亞의新秩序建設에 對하야 完全한諒解에 到達한것으로 觀測된다

近衛首相의歷史的 放送順序新編成
日支國交調整根本策에對한

【東京電話同盟】去二十日御前會議에서決定된 日支國交調整에關한根本方針에對하야 近衛首相自身이率先하야 十一日大阪中之島公會堂의 講演會席上에서 歷史的大講演을 行하기로되엿스므로 放送局에서는 B、K를通하야 此를 全國民은勿論 滿支兩國에서도 中繼하야 全東亞에傳하기로되엿다 따라서 當日의放送予로를 다음과가티고처 編成키로되엿다 爲先 午後七時로부터의 뉴ー스放送은 同十分에끗내고 七時十分으로부터 風見書記官長의人事로써 開會하기로되엿는데 이것이 約五分間可量의預定、뒤니어 近衛首相이莊重한語調로 日支國交調整의 根本方針을 理路整然하게 闡明하야 事變處理에關한 我帝國의 不動의 國是를詳細히 述하야 中外에 聲明한다 이것이 約二十五分間 經過된後七時四十分으로부터 뉴ー스、繼續하야 同四十三分에 氣象通報 五十分은 國民歌謠愛國行進曲이 放送된다 그리고首相의 放送은 第二放送에서도中繼키로되엿다 (寫眞은 近衛首相)

陸軍航空總監部令
九日官報로써遂公布

【東京電話同盟】陸軍航空總監部令의 制定及 이에伴한 敎育總監部令 飛行學校令 下志津陸軍飛行學校令 明野陸軍飛行學校令 濱松陸軍飛行學校令 陸軍航空技術學校令 昭和十三年軍令陸第十六號與令에 基한 敎科書等改訂에 關한 軍令은 九日의官報로써 各各公布되엿다 新設陸軍航空總監部令內容은 左와 如하다

◀陸軍航空總監部令

第一條 陸軍航空總監部는 陸軍航空兵科軍隊敎育에 關한事項을 取扱하는곳으로 함

第二條 陸軍航空總監은 陸軍大將又는 陸軍中將으로써 이에 親補하고 天皇에 直隷함

第三條 陸軍航空總監은 陸軍航空總監部의 業務를總理하고熊谷陸軍飛行學校 水戶陸軍飛行學校 下志津陸軍飛行學校 陸軍航空技術學校 陸軍航空整備學校 東京陸軍航空學校及 陸軍航空士官學校를 管轄함

第四條 陸軍航空總監은 軍政及人事에 關하여서는陸軍大臣、作戰計畫에 關連하는 事項及動員計畫에 關하여서는 參謀總長、敎育(航空兵科專門의 敎育을除함)에 關하여서는 敎育總監의 區處를受함

第五條 陸軍航空總監은 軍隊敎育期의 終了에잇서서 陸軍航空兵科軍隊敎育(航空兵科專門의敎育을除함)狀況及意見을敎育總監에報告할事

第六條 陸軍航空總監部에 總務部及敎育部를 設置함 總務部에庶務課及 第一課 敎育部에第一課 第二課及第四課를設置함

第七條 總務部에서는 左의業務를管掌함

一、總監部의業務整理에關한事項

二、總監部의 庶務人事給與及用度에 關한 事項

三、所轄學校의 編成制度及動員에關한 事項

四、所轄學校의 兵器業務에關한事項

第八條 敎育部에서는 左의業務를 管掌함

一、航空兵科軍隊의 敎育에關한 事項

二、所轄學校에關한 事項(總務部所管事項을除함)

三、航空兵科의 演習에 關한 事項

四、航空兵科關係의 典範에關한硏究審議編纂等에關한事項 (以下略)

各重臣에게 歲末御慰勞金下賜

【東京電話同盟】至嚴하옵신側에서는 近衛首相以下 各閣僚元老西園寺公 平沼樞府議長以下 各顧問官 前官禮遇等에 對하야 日歲末 御慰勞의 叡念으로 金一封下賜의 盼惜가계시옵시어 모두 午後一時로 前後하야侍從職에出頭 百武侍從長으로부터 拜受하엿다

米洲의平和確立과 國際法權威를强化
헐米長官汎米會議目的力說

【리마八日發同盟】汎米會議에 米國首席代表로서 出席한 헐國務長官은 八日午後九時 리마에서 放送演說을行하고 米洲平和確立을 力說、左와如히 述하엿다

第八回汎米會議는 明九日부터 開催되는데 會議目的은 汎米諸國을 通하야 平和를 確保하는同時에 貿易促進을 圖謀코 國際法의 權威를 强化함에잇다 그러나 米洲各國은 世界의 他部分으로부터 孤立하야 米洲大陸에만 籠居코저함은 아니다 오히려 米洲諸國은 歐洲、亞細亞、亞弗利加等諸國과의 間에 互相貿易이 促進되기를 希望하고잇다 (寫眞은 헐米國務長官)

伊、對佛示威遂擴大
츄니스等地의反佛運動도激烈
佛領返還要求問題惡化

【羅馬八日發同盟】츄니스·코르시카等、各地方에서 行하고잇는 佛國領事館에 對한 佛國側의 反伊示威에 憤慨된 伊太利學生 靑年의 示威運動은 八日에는 드디어 全國的으로 擴大되여 트리에스트、제노아、베네챠、바드바、베르가、아논타等各地의 學生은 市街를 闊步하며 各地 佛國領事館에 對하야 盛히 示威를 行하고잇는데 政府의 警戒가 嚴重하야 各自戰法을 고처 領事館前에 整列코『츄니스 코르시카를 返還하라』라고 絶叫할뿐으로 騷動에는 이르지안코 官憲도 交通整理를 行하는程度이엇섯다 그러나 午後가되자 學生運動은 피렌세리보르도、보로니아、나폴리、메르레나 其他 地方에서 組織的으로 行하여졋고 더욱 시실리ー島의 팔사라 트라파니 對岸츄니스近處에서는 民衆의 示威運動이 一層猛烈을 極하야 至今에 伊太利全國民의 對佛感情은 沸騰點에 達하고잇다

【츄니스八日發同盟】去二十日伊太利의 佛國領츄니스 返還要求示威에 發端한 佛領츄니스의 反伊運動은 날로激化되여 가고잇는中인데 八日까지에는 多數의 死傷者는 업섯다 伊太利側은 날로 暴徒를 逮捕하엿슬뿐으로 盛行되여가는 反伊示威運動을 重大視하고 八日 츄니스駐在總領事 엠·실롬바니氏는 츄니스의 佛領事 에·몬氏에 對하야 反伊太利暴徒가 伊太利總領事館의 璃窓을 破壞한 暴行事件에對하야 嚴重한抗議를 提出하엿다

龍山師團吉田大佐 中支○○隊로榮轉

龍山師團司令部附吉田弘大佐는 今回 中支第一線 ○○部隊長에 榮轉 十三日龍山發 勇躍征途에오르는바 同大佐는 昨年三月赴任以來一年七個月 其間司令部의幹部로 活動、學校敎鍊에 靑年訓練에 또時別志願兵銓衡委員長으로 實績이만흐며 民間側과의 接觸도만흐며 武人으로서 그風貌가 欽慕되는만큼 今回의轉出은 一般에게 愛惜한感을주고잇다

004232

連日猛砲擊에 潼關敵束手無策
海鷲·南支各要衝痛爆

【石家莊九日發同盟】隴海線 要衝潼關은 連日에亘한 我巨彈으로 市內의 軍事施設은勿論 大小資料은 모두 破壞되여 그때마다 敵은 修復에 熱中하고잇는바 我軍의 間斷업는 攻擊에 束手無策하야 마침내 修復作業을 斷念하고 只今엔 拱手傍觀하는形便이다

【上海九日發同盟】艦隊報道部九日 午後四時發表

一、再昨日 南支方面에서 海軍航空隊 桂平攻擊部隊는 內陸一帶를 掩蔽한 密雲을 突破하고 桂平 廣西(廣西省)方面의 敵軍用舟艇을 敢行 桂平方面에잇던 敵軍用舟艇五十數隻을 보고 此를 爆擊十數隻을 擊破四散시켯스며 또 桂平市外의 軍事施設에 多大한 損害를 주엇다 그리고 北江方面에 向한部隊는 淸遠下流에서 敵砲艦一隻及小型軍用船一隻을 爆擊 此를大破시켯다

二、昨八日南支方面에서 海軍航空部隊는 粤漢線樂昌을 攻擊하야機關車二輛貨車十五輛을爆破、線路數個所를 切斷한 外 他攻擊部隊는 英德及淸遠附近에서 敵軍用舟艇數隻을 粉碎하엿다

英德附近列車爆擊

【○○基地九日發同盟】我陸의荒鷲、高橋部隊는 八日午後英德西南二十粁의軒東江附近 粤漢線上을 南下하고잇는 三個列車에 爆彈을 加하야 潰滅시켯다

維新、臨時政府의 治安工作을妨害
國府五中全會議題協議內容

【上海九日發同盟】重慶來電에依하면 國民政府는 明春開催豫定인 五中全會의 議題及 其他에 對하야 協議中인바 그內容은

一、아직 日本軍에게 占領되지 안흔 地域에서의 全民衆의組織化

一、維新臨時兩政府의 政治工作妨害

等의 二項이 論議되고 잇슴은 注目된다 그리고 支那側消息通은 五中全會에서 和平問題가論議될 可能性은 全혀업스리라고 觀測된다

滿洲國武官令案 來十二日國務院 會議에上程

【新京九日發同盟】滿洲國에서는 明年度부터 實施豫定인 徵兵令과同時에 國軍의 整備充實計畫의 基礎가될 武官令의 制定에關하여서 여의法文化를 終了하고十二日의 國務院會議에 上程하기로되엿다 武官令은 主로써 日本의 武官制를 模範하고 停年制를設한外 各般에亘하야 新興國의 國軍에 適合할 武官制度의 確立을 期하기로되엿다

蘇聯邦內部에 暗黑時代到來

當地에達한情報에依하면 蘇聯國內의物資不足이 齎來한特殊한 現象으로서 最近都市及 農村靑少年의不良化가傳하고잇다 卽此等靑少年은 官憲의눈을避하야 恐喝强盜等을 恣行하고 잇다한다 그實例의하나로서 莫斯科에서는 極히最近 十二名으로 組成된不良靑年團이 各己拳銃을들고 同市郊外에잇는 國立銀行을 襲擊한바 一同은强奪未遂中에 官憲의손에捕捉되고 首魁로指目되는二名은 銃殺되엿스며 其他는長期刑에處하여진 事件이 發生하야 세상을 놀래고잇는바 이것은蘇聯內部의 無秩序가 各方面에出現한 現象으로서 注目되는事件이다

朝鮮實業俱樂部 『朝鮮의밤』盛會

【東京電話同盟】朝鮮實業俱樂部招待晩餐會『朝鮮의夕』은 九日午後五時부터 東京會館에서열렷다 池田藏相 八田拓相 湯淺內府 兒玉秀雄伯 德富蘇峰 丸山鶴吉 關屋貞三郞 林大將 岩永裕吉 俵孫一等 朝鮮關係의 朝野名士百餘名이 出席하엿는데 朝鮮實業俱樂部會長 韓相龍氏의人事가잇슨후 湯淺內府 德富蘇峰 關屋貞三郞 丸山鶴吉 諸氏로부터 朝鮮에關한『테블·스피취』가 잇섯다

佛獨外相巴里會談 歸國에登程

【巴里九日發同盟】푼·리벤트롭 獨外相은 獨佛不可侵宣言에 署名을完了하고 佛國政府當局과重要會談을마치고 八日午前九時十分 巴里發[illegible]의途에올랏다

◇…難民救濟의 施米券을 配給하는 我勇士(上海서)…◇

[illegible] 政策에 [illegible] 눈아레잇는 朝鮮을 빼앗기고 바로 선우리에對하야 再[illegible] 어처버리기 必要를 强調하고 特히 丸山鶴吉氏는 內地渡航의 半島人壓迫의程度 學生에對한 當局의不當한壓迫 彥文에對한 過度의壓迫等實例를 드러서 熱辯을吐하고 盛況裡 九時지나서 散會하엿다

敗將宋哲元을 軍事委員에登用

【上海九日發同盟】宋哲元은 河北放棄後隴海線方面에잇서 抗戰을繼續하고잇던바 我猛攻아페再大潰滅되여爾來消息이杜絶되여잇던바最近香港에 出現敗殘의몸을 靜養中이던바 國民政府는 八日附로서 宋哲元을 軍事委員會委員에任命하엿다 國民政府가宋哲元을登用한것은 馮治安等舊部下가아직抗戰을 繼續하고잇스므로 宋을再次登用하야 彼等舊部下의 動搖를未然에 防止하는同時에現在府政權으로는 가장 必要한擧國一致體制를 强化하기爲한것으로推測된다

植田軍司令官 張鼓峰戰跡 視察後歸任

【羅南電話同盟】九日午前中張鼓峰事件戰跡을 視察中이던 植田關東軍司令官은 同日卽時新京으로歸任하엿다

故高田早苗氏追悼會 早大校友會主催로

前早稻田大學總長 高田早苗博士의 追悼會는 來十一日午後二時부터 本町三丁目 開敎院에서早稻田大學校友會 朝鮮支部主催로 開催할터이며 午後四時부터는 南山町京城호텔에서 追悼座談會를 開催할터인데 會費는三圓이라한다.

辭令

(九日發令)

任朝鮮道立醫院醫官(七等) 梁哲煥
命江原道在勤
兼任總督府道技師 倉田保
兼任總督府專賣局技師(四等) 同 山田巖
兼任總督府專賣局技師(五等)

人事·集會

◆金永燮氏(貞洞敎會牧師)八日午後五時還內驛

夕刊後市況 九日

◆各地 期米 後止◆
大邱 中限 [illegible] 先限 [illegible]
群山 [illegible]
木浦 [illegible]

◆各地 商品 後引◆
福井人絹 當限 [illegible] 先限 [illegible]
橫濱生糸 [illegible]

靜脈注射用
ネオ・タンワルサン
國産品の天嘯
驅黴砒素劑

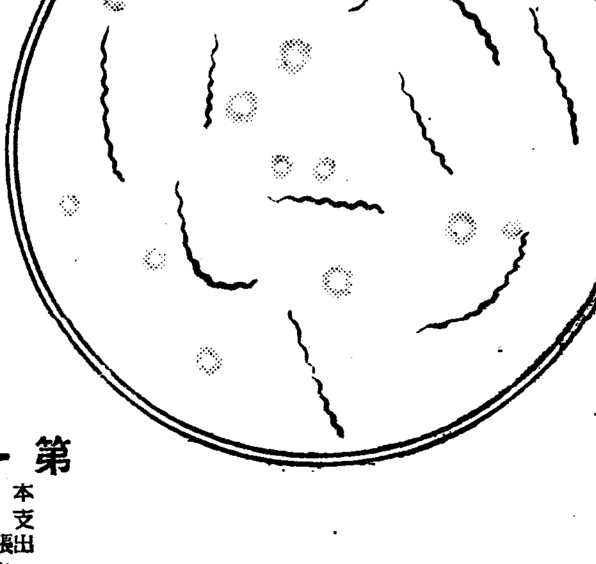

二十五年의 光輝잇는歷史와 熟練된技術、完備된設備에依하야 吟味精選된네오タンワルサン은 專門諸大家의 推奬에依하야 年年그聲價가 益益노파진다

模造品에注意
驅黴成績의完璧과治療의完全과를期하는 臨床家諸位는모두本劑를愛用할 다

適應症
黴毒의 各期와 黴毒으로 어러나는各種의 隨伴症狀의 治療와豫防에適합。
또脊髓癆、痲痺性痴呆、回歸熱、一般스피로헤ー데에因한 疾患、마라리아、鼠咬症、瘴氣熱 熱帶莓症等 에도 特効잇슴
또天疱瘡、扁平紅色苔癬、鱗屑疹等 砒素劑應用의 모든 範圍에 良効잇슴

包裝
一號(〇・一五瓦) 四號(〇・六〇瓦)
二號(〇・三〇瓦) 五號(〇・七五瓦)
三號(〇・四五瓦) 六號(〇・九〇瓦)

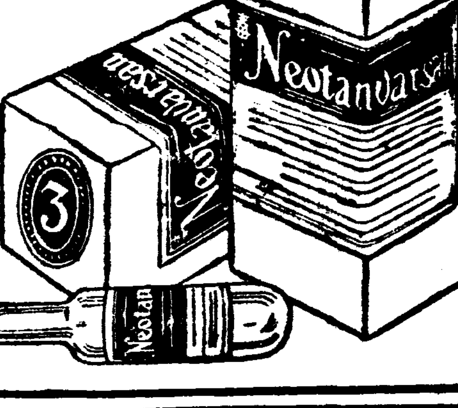

또靜脈內注射不可能의 患者에 適當한 皮下注射用 ミオ・アーセミン
또 此素劑와 交互使用에 適當한 蒼鉛劑ギフロン의 選用을願함

製造發賣元
第一製藥株式會社
本店 東京市日本橋區本町三丁目
支店 大阪市東區道修町二丁目
出張所 京城府黃金町二丁目九十六番地
〃 奉天市大和區平安町三番地
NTO

松竹映畫
十日より特別封切
◇松竹大船大作 佐佐木啓祐 演出
結婚の宿題
川崎弘子・桑野通子 夏川大二郎・三原純
結婚に對して女性は如何なる相手を選ぶべきか！現代の若き男女の直面する難問題と戀愛觀に民衆娛樂たるこの映畫は決して皆樣方に依つて解決せられる事を期して必ずや好評を博します
◇松竹京都超特作 豊島泰三 演出
灰燼 全十五卷一時上映
高田浩吉・伏見信子 特別出演 村田[illegible] 宮部[illegible]・大船[illegible]
明治文壇に輝く蘆花先生不朽の名作映畫化
大毎ニュース 世界の動き
キネマ 平壤

不老長壽 强精回春 更少幸藥
百補丸
京城堅志洞 平和堂 一劑十円

光化門 三四九二番 團成社
近日上映 ゴルゴタの丘 マヅルカ にんじん ジャンタ
南歐の生んだ若き樂聖ベルリー二と佳人マグダレナの戀しき悲歌！
晝夜2回 晝一時 夜六時半
マルタ・エゲルト主演
おもかげ
音樂映畫
〇東和商事名畫 伊太利ピタル―ガ作品 カルミーネ・カローネ監
◉流行歌・넌센스・재쓰 十餘景
舞踊

上演藝題
〇金春光苦心力作
『眞實路』 3幕
無實인죄로 死刑을 밧고 무서운 事情으로 어머니를 그리워하는 人情劇! 그의 목숨은 한그릇의 法은 일이 번보다서 이感激의名劇을!
八日낫부터 第四週
大衆劇 『靑春座』公演
大衆席 三十錢均一

東洋劇場
電話 ②一五〇四 三六四〇(事務室專用)
◇路傍草◇ 三幕五場
林仙圭 作
◆東洋劇場에서◆ 靑春座 上演
◆謹告◆
十二月十一·十二·十三日 四日間 午後六時半 十二月十一日부터 新作上演
◇流浪三千里◇ 商業 大會
◆府民館에서◆
林仙圭 力作 幼年名劇
入場料 五十錢
◆府民館◆
十二月十一·十二日 三日間(夜間만)
◆待望!또待望!◆

全北名産
完州郡所陽面黃雲里
高山乾柹
東陽産業組合

商、工、林、畜도包括한 空前의大量移民計畫

行政機構一元化、"鮮拓"을"滿拓"에併合

明年七月頃에는移民條約締結

만주국이 건국되지 칠년 이제 일만양국의 공조공영의 본뜻은 착착실현되여가는데 이 양국의불가분의 관계를 더욱 강화하야 양국의 일체성(一體性)을 영구히하기위한 가장 큰 열쇠가 이민(移民)에이슴은 말할것도없다 정부에서는 이미 백만호를 목표로하는 대량적 집단이민계획을 수립하고 그 제일기계획으로서 지난 소화십이년도부터 오개년동안에 십만호를 이민하기로 회정되여잇는터이나 지난번 무한삼진(武漢三鎭)함락을계기로 시국은 장기건설의 신국면에드러가서 바야흐로 대륙진출의 약진기에 당면하게되엿스므로 조래의 만주이민국책을 근본적으로 재검토하야 이민정책을 새로히 확립하기로되엿다

정부에서는 국가적으로 큰문제인 인구문제해결과 국방상경제상 모든판계로부터 현재의만주이민정책을 근본적으로 수정하야 새로운 정책을 확립하고저 명년정월중순경에 신경(新京)에서 일만 양국의 이민관계판과 이민문제의 권위자를 총망라하야 이민정책을 재검토하기로되엿는바 총독부에서는 정부의 지시를밧고저 방금 외무부를 비롯하야 관계각국과에서 이에대한 준비를 급히하고잇다 금후 새로히 수립될 이민정책은 비단 농업이민뿐만 아니라 상공이민 임업(林業)이민 축산(畜産)이민등의 특수이민과 청년이민 원주민(原住民)의 이동등에걸친 대규모의 신정책수립인데 이와함께 이민의 행정기구도 체계적으로 일원화(一元化)하게될모양이다 그리고 이민사업기관도 현재의 선만척식회사(鮮滿拓殖會社)를 만주국의 만주척식공사(滿洲拓殖公司)에 통합하게될터이라고한다 명년정월 신경의 재검토회의를 거처서 신정책을 수립한다음 이에따라 명년칠월경에는일만양국사이에 이민조약이 체결될모양인데 이새로운 국책에따르는 이민은 오는소화십오년부터 착수할모양이다

對滿移民新政策樹立!

大陸進出의先鋒隊 百五十萬朝鮮火田民

外務部新移民計畫을立案中

명년정월신경에서열릴 이민국책재검토의 국제적회의를압두고 총독부에서는 외무부이하 관계각국과에서 각기소관에따라 이민계획을 입안중인데 물론외무부에서하고잇는 매년조선이민할 만주의정도는 문제가안될만큼 금후조선의 대만주이민에도 일대진전을보게될것이다 그리고 조선에는 현재일백오십만명이라는 방대한수짜의 화전민(火田民)이잇서 실로일구백명에대하야 여섯명반의 화전민이잇는터임으로 금후인내성잇고 개척잘하는 이들화전민의 입업이민을 만주이민의선봉대로 적극적진출시켜 겸하야 그들의생의방침이 확립될것으로 기대된다

金屬類와雜品類에 最高價格을設定

食糧品은當分間保留

年內로物價委員會에서決定

총독부물가위원회(物價委員會)에서는 금속과 잡품의 최고가격을 고시하고자 총독부에서 준비를 급히하는중인데 대체 그윤곽을 세웟스므로 연내로 각각 전문위원회와 본위원회를개최하고 결정하기로 되엿다

금속은 위선『알미늄』『알마이트』제품 잡품은 목재 고무피혁등에 대하야만 고시할터이다 그런데 이번은 전번연료(燃料)섬유(纖維)의경우에 비하야 최고가격을 현재보다 상당히인하하야 고시하기로되엿다 그리고 식료품의 공정가격은 여러가지 곤난한사정이 잇스므로당분간 고시하지 안키로 되엿다

또 석탄의 최고가격은 개정할필요가 잇다하야 연내로 연료물자전문 위원회를 개최하고다시 협의하기로 되엿는데 생활비에 칠할이상을 점령하는 식료품최고가격을 고시치 못하게되는것은 일반민중생활에 중대한관계가 잇는것이라하야 일반으로하야금 비상한 관심을 갓게하는바잇다

本町平戶氏 一萬圓國防獻金

경성본정이정목삼십사번지 평호상점(平戶商店)주인 평호청치(平戶請治)씨는 구일아침 본정경찰서를 방문하고 휼병금(恤兵金)으로 일만원을 기탁하엿다 그리고 또 부내앵정정(櫻井町)일정목이십륙번지 삼전부사태랑(森田富士太郎)씨는 일백원을 국방헌금으로 본정경찰서에헌납하엿다

公金九千餘圓 詐欺한郵便所員

【金堤支局電話】지난팔일오후오시경에 김제군금산면원평(金堤郡金山面院坪)금산우편소원 정인기(鄭寅基)는 소장인장을 도용하야 예비금으로 전주(全州)우편국으로부터 현금구천팔백이십사원을 청구하야 와든바 동우편소장은『쓸데업는예비금을 왜 그러케만히 청구하야왓느냐』고 질책하얏든바 정인기는 곳다시 돌려보내겟다한후 천문지무치를 전례에대신너여 보낸후 정기구천팔백이십사원을가지고도주하얏는데 이급보를 접한 관할경찰서에서는 즉시대활동을개시하야 각지로수사망을느렷스나 아직까지 범인의종적은 오리무중에 묘연하다

昨日、榮譽의入營

羅南에到着한志願兵部隊

【羅南電話】나남보병제칠십삼련대와 동칠십륙연대에 입영하게된 육군특별지원병사십구명은 구일오전열한시이십이분에 나남역에 도착하엿다 역두에는 각학교생도들이 열을지여 출영을하고 역두에는 군부관공서직원이 다수출영하엿다 차에서 내린、지원병일동은 곳나남신사에 가서 무운장구기원제를 지내고 아도(兒島)지사의 격려훈사를 드른다음 영예스러운 영문으로 드러갓다

珍發明 農村電話

山間僻地에서도 配電線利用通話

朝鮮도明年부터採用計畫

전등만 잇는곳이면 얼마든지 농산어촌에서도 쓸수잇는 농촌전화(農村電話)라는 편리한것이 오래지안어 조선에도 데뷰하게되엿다

이전화는 체신성 공무국의 조원기사(篠原技師)와 평야기수(平野技手)의 공동연구로얼마전 완성된것인데 배전선을 이용하는 반송주파방식(搬送周波方式)으로 대체의 원리는전등전선을 각가정에 보내는 배전선(配電線)에 이것과 주파수(周波數)가 대단히 다른 전화용전류를 태워보내는것으로 배전선을 전등과 전화두군데로 이용하는것이므로 전등잇는곳이면 어떤산간벽지에서라도 전화를 쓸수잇슬뿐아니라 전화창설비의 팔할까지를 점령하는 선로비가 거의 소용업게됨으로 그창설비는보통전화창설비의 사분지 일이면 되는것으로 벽지농촌개발의 국책전화로서 새로등장하게된것인데

체신성에서는 이미실지시험까지마치고 명년도에 전화업는촌 우편국백군데를골러 농촌전화를 신설하기로되엿는데 체신국에서도 그성적을보아 명년도또는명후년부터 조선에도 채용할계획을하고잇다 전화보급이 대단빈약한조선의현상으로서는 농촌전화의등장은 그보급에박차를가하는것으로 지금부터 각방면에서 흥미와 기대를갓고 그실현을기대하고잇다

水道料金引下考慮

府當局

現在의徵收額은後進都市보다도高率

경성부당국에서는 총후부민의부담경감을 위하야 수도요금인하를 조사연구중이다

수도물을 쓰는 부민은현재 삼십오만명으로 총인구의사할 구분에 해당하야 수도료수입은 매년일백십삼만원에 달하며 금년도예산에잇서서는 사십이만사천원의 잉여를 계상하고잇느니만큼 부의수도사업은 이익을내고잇슴에 불구하고 현재의 수도요금은 일입방메─타십일전、한달최저요금(구입방메─타)이일원십오전으로 내지의 육대도시 오전오리내지 팔전오리、월액육십전내지일원에 비하야 비쌀뿐아니라 평양의 십전、보다도일전이더비싼현상이다

부당국에서는 현재공사중의광장리(廣壯里)수원지신설공사(第三期擴張)가 명년도에맛나면 수원도풍부하야지고 건설에드는총비도만히적어지는것을기회로 명년도사월부터 적어도 평양과가티일입방메─타십전、최저월액일원으로인하하고저 조사연구중인데 그결과수도물쓰는사람이늘어 부민의보건위생에도 기여하는바클것으로 각방면의기대가크다

阿片密賣團

東署에一黨四名被檢

스리와 아편장사의합작으로된 아편밀매단 일당네명이 동대문서에잡혓다 그들은 종로육정목 일번지의 삼십오호 스리전과팔범 유홍조(劉洪祚)(二六)충남서천군(舒川郡)출생으로 아편밀매상습범 하창호(河昌鎬)(五一)역시 서천출생으로 경기도부천군소사면 고척리(富川郡素砂面高尺里)에현주소를둔 전과일범김경선(金景宣)(◯)함북성진군학상면 금천동(城津郡鶴上面錦川洞)에본적을둔 위반 전과이범 김양석(金良石)(◯)의 네명으로 형무소 시절에 친분을 매즌후 지난 칠월에 네명이 전후해서 출옥한후 한대 모혀 스리의 전재인유(劉)와 하(河)가 자금을 대면 김양석에게 융통해주어 전부터 역시 아는 단골만 차저다니면서 아편을 손에너흔후 어셔을 비밀히 팔어오든이다는데 수일전 동대문서원에게 꼬리가잡혀 종로육정목 유(劉)의 집에서 밀의하고 잇는것을 습격당하여 아편한관과함께 네명이 일망타진된것이라는데 그동안 이러케해서 해먹은것이수천원에 달한다한다

高時賢等控訴審 ─看守瀆職事件

九名에게體刑求刑

형무소미결감에 수용되여잇는 미결수들의 범죄사실=증거인멸(湮滅)과 사식차입 기타특별대우를받게하기위하야 변호사간수등사십팔명의 일당에게 향응하고 뇌물을주고바닷다는 세칭 서대문형무소 의옥사건은 지난봄 경성지방법원에서 피고삼십팔명에게 체형과 벌금형언도가잇섯스나 고시현등 열세명에대하야는 검사로부터 불복공소가잇섯든바 이에대한 복심공판이 구일동법원에서 시본(矢本)재판장 주심으로열려 사실심리를 마친는데 이견(里見)검사로부터 다음과가튼 구형이잇섯다

▲高時賢 一年六月 一八〇、六〇圓(追徵金以下同)▲金一龍 同上 二四一圓九〇錢▲朴福龍 同上 一九九圓一六錢▲金順安 同上 一三六圓四六錢▲宋聖澤 同上 一六七圓四三錢▲柳錫熙 一年 九七圓三四錢▲金基龍 同上 九九圓二九錢▲李圭璉 同上 八〇圓▲南臣雲 八月▲沈五〇圓一五〇圓▲李容珍 同一相鎬 罰金三〇〇圓▲李貞淳同▲小松捷五郎 同一五〇圓

弗貨潛買事件 今後도嚴重監視

取調中의支那人은七名釋放

천일(天一)약방 동순덕(東順德)등지 지나인 사용인들의 불화(弗貨)잠매사건을 적발하고여기에 재미를보친 경기도 외사과에서는 그후 계속적으로 지나인방면을 감시중인데 수일전 시내모처에서 놀러간 지나인칠명은 취조한결과 이러타할 위법사실이업고 다만 약간의 금전을 생활비로 고향에 송금한 정도인것이 판명되여 팔일전부를 돌려보냇다는데 금후도 기회잇는대로 엄중감시하리라한다

富士號探査 乘客救助는絶望

【鹿兒島電話】那覇無電=부사호(富士號)수색선 궁고환(宮古丸)의 말을 듯건 다섯척은 팔일오후 열시 일단수사를 중지하고 나패(那覇)에 도라왓는데 구일은 오전 다섯시반 일제히출항하야 다시수사권을 확대하기로하엿다 또한『떠그리쓰』축파호(筑波號)도 오전아홉시반 나

종딱

다이야가 업서서 갑비싼자동차를 공으로 놀리더니

○

연내로 유천개가 드러오더니 바퀴기근은 확실히해소

○

맙시사! 버쉬가업서서 자동차를모다나? 돈이업서서 못타지─

○

날세가 갑작이매워지니 이겨울어찌될끌까 아궁이 서럽건만

○

애놈들은 섣매때라 조화리고 야단일세

中央基靑에서 支那語講習會

부내종로중앙기독교청년회(中央基督敎靑年會)에서는 다음과가티 지나어강습회(支那語講習會)를 열현다는데 일반의다수참강을바란다고한다

一、期間 十二月十二日부터四個月間
一、會費 入會金一圓과 講習料每月一圓씩四個月分 合計五圓을 先納할
一、程度 初步로부터敎授함 (四個月間工夫하면普通會話할수잇음)

"全勝을期約코"

昨日、拳鬪代表比島向發

常夏의 섬나라 比律賓 … 征가는 우리의拳鬪代表

(東京)、金明錫(明大)、黃乙秀(東京)三選手는 昨九日 午後四時十五分 京城驛發『노가조미』로 出征하엿는데 驛頭에는 拳鬪界 關係者들의盛大한歡送이 잇섯다 一行은 大阪과 入港에서 열리는 送別戰을 마치고 十九日長崎出帆의 熱田丸으로 比律賓에向하리라한다 出發에 際하야 三選手는 다음과가튼 感想을 말하엿다(黃乙秀)

이번遠征에는 死力을 다하야서라도 全勝을期하고 잇습니다 金明錫 崔用德兩兄은 이번가이두번째임으로 初行의三名은 兩兄의指導에따라『베스트』를다하게습니다 明春二月에는빗나는戰績을勝物로 이땅에서 반가히맛나뵈옵게습니다

府廳、京籠一蹴코 타이거·스팔타全勝

比島遠征軍은OB軍擊破

今十日로써 最終을告할 中央基靑主催의 第十二回靑年團籠球聯盟戰 리─그第四日은 九日午後七時부터 鍾路靑年會室內코─트에서 連續擧行된바 前日에二戰二勝한 타이거軍은 府廳軍을、스팔타軍은 京籠軍을 各各擊破하야 今十日 第二部首位爭奪戰을 하게되엿고 그리고比島遠征軍對京城OB戰은 OB軍의 力量도 不及하야 遠征軍이 快勝하엿다 今十日(最終日)에는 타이거對스팔타의 第二部首位爭奪戰과 第一部의 延專과 普專의 第二回戰이 열리게되여 最終日을 裝飾하게 될터이다

타이43 (22 21 … 12 14) 26府廳

【第一次戰】第一部…府廳對타이거戰은 同日午後七時十四分부터 金振秀、曺東煥兩氏審判下에 開戰된바 結局四十三對二十六으로 타이거軍이 得勝하엿다

反	後	前	【타이거】		【府廳】	前	後	反
0	4	4	全鳳鎭	F	金鳳鎭	0	4	1
0	8	4	金錫權	F	朴寬主	2	0	2
2	8	6	陳永得	C	李華完	7	2	1
2	2	7	李鳳雲	G	金丕漢	3	4	1
0	0	0	柳永一	G	金日培	2	2	2
2	0	0	金俊泰	G				
6	22	21				14	12	7

스팔45 (21 24 … 24 19) 43京籠

【第二次戰】第二部…京籠對스팔타戰은 同日午後八時七分부터 林東洙、孫禎俊兩氏審判下에 開戰된바 前半에不振든 京籠軍은後半에드러가 十四分에 四十二對四十一로 스팔타軍이『리─드』하엿스나 京籠鄭庚燮의『롱숏』으로 四十三對四十三同點된後 스팔타軍의 金容武의『사이드숏』으로 四十五對四十三으로 스팔타軍이 辛勝하엿다

反	後	前	【스팔타】		【京籠】	前	後	反
1	4	9	姜日東	F	尹正燮	4	6	3
2	8	10	尹恒燮	F	金東鎭	0	0	1
0	2	0	金在春	F	朴永洙	8	4	2
0	4	0	金容武	C	朴勝益	2	3	1
0	2	2	金鎭岳	C	金仁濟	0	0	0
0	0	0	李文鎬	G	鄭庚燮	1	7	1
1	1	3	宋基宇	G	鄭福晟	4	4	2
4	21	24				19	24	10

遠征70 (41 29 … 14 6) 20 OB

【第三次戰】比島遠征軍 對京城OB戰은 同日午後九時五分부터 李文鎬、曺東煥兩氏審判下에 열린바 七十對二十의 『원사이드케임』으로遠征軍이 大捷하엿다

反	後	前	【遠征】		【OB】	前	後	反
0	12	9	李好善	F	孫禎俊	4	4	0
0	12	0	吳錫詰	F	金振秀	2	6	0
0	4	6	趙得俊	C	李思澤	0	2	0
0	3	4	吳重烈	G	宋基宇	0	0	0
0	10	4	金程信	G	方元淳	0	0	1
				G	李俶求	0	2	0
0	41	29				6	14	1

歐洲蹴球順位

蹴球批評家로 이름노픈 피─더·부리─氏(瑞西)는 歐洲에잇서서의 今年度各試合의成績을、基準으로다음과가튼 國別順位를 發表하엿다 英國과 西班牙는 資料不足으로除外

【A級】1伊太利 2匈牙利 3瑞西 4체코 5獨逸 6葡萄牙 7諾威 8佛蘭西 9和蘭 10白耳義
【B級】1波蘭 2瑞典 3유─고 4丁抹 5루─마니아 6라트비아 7리스토니아 8에스토니아 9뿍루가리아 10芬蘭 11룩셈부르그 12希臘 13土耳其

今日의運動

▲籠球=中央基靑主催 第十二回靑年團籠球聯盟戰最終日…라이거對스팔타(前後七時) 延專對普專第一回戰(午後七時五十分) 專賣局對府廳(午後八時四十分) 以上全部 鍾路靑年會室內코─트(場內整理費十錢均一)

年末年始 强調標語決定

총독부에서는 연말연시에 실시하는 경제전강조주간(經濟戰强調週間)에 당하야 관민일치로 취지의 주지철저를 기하고자표어를 제정하야 선전하기로 되엿는데 그표어는 다음과갓다

一、新年의 기념은 먼저國策線에
一、無用의 일을 省略하야 國家에 奉公
一、長期建設에는 먼저生活刷新
一、贈答廢止、貯蓄勵行

今日天氣 北西風晴

人夫傷害事件 被害者起訴豫定

【高城】면직원이 사소한감정으로 도로부역중의 인부를난타하야 이주일을요할 중상을입힌데대하야 면장과 가해자는마땅히 인책사퇴하여야 한다는설이 공공연히전파되고잇는데 피해자는 … 자숙으로다면 긴소하리라는데 일반은 시국하의 사태가사태인만큼당국의처치에함께 그추이를극히 중시하고잇다는것이다

曆

▲十二月十日(土曜)陰十月十九日 ▲壬寅丙子 ▲日出午前七時三十六分 ▲日南中 午後零時二十六分 ▲日入 午後五時十六分 ▲月出 午後八時二十九分 ▲月入 午前九時五十分 ▲滿潮(仁川)午前六時五十分 午後七時三十分

慢性과惡性의 淋疾이낫는다 速히全快되는데놀라
東京市本鄕區 … 昆山院藥部

廣告

補陰陽秘方仙藥
精力丸
京城西大門町·圓岩合資會社 試用三劑一円四十

補精腎氣强壯劑
海狗腎
朝鮮釜山府草梁町 大洋貿易社
樺太廳官營專賣品
說明書請求次第無料進呈

書類入鞄紛失
北村

집집마다한권씩
少年送年號
七百萬朝鮮少年의唯一한課外讀本
單十錢
朝鮮日報社出版部發行

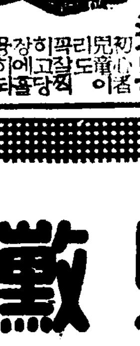

ツバメ寫眞機 無代進呈
ツバメ寫眞機商會

サンエッチ H.H.H.
靴クリーム
靴を丈夫にする

三仙岩
最良砒素驅黴劑
化學朝鮮의자랑 醫學界에보내는巨彈
本劑의五大特長
1、大規模의工場 完全한設備下에 精確한學理와 洗鍊된技術로 生産되는것
2、嚴密한化學的檢査와 動物試驗並 人體試驗을經한것
3、日本藥局方試驗에 合格한 優良品만을 發賣하는것
4、그効力과 毒力에關하안 實物이證明하는것
5、奉仕的意圖로 價格이低廉한것
K.Z.E

ネオザルバンサン(金剛)

適應症
各期黴毒、潛伏黴毒、變型黴毒(痲痺性痴呆、脊髓癆)神經黴毒並肺壞疽、鼠咬症、再歸熱、猩紅熱、脾脫疽、天疱瘡、扁平紅色苔癬、口腔潰瘍、其他스피로헤타性諸疾患

―包裝―
一號(〇、一五瓦) 一管入 一〇管入
二號(〇、三〇瓦) 一管入 一〇管入
三號(〇、四五瓦) 一管入 一〇管入
四號(〇、六〇瓦) 一管入 一〇管入
五號(〇、七五瓦) 一管入 一〇管入
六號(〇、九〇瓦) 一管入 一〇管入

貴地藥店에無一品切時에는直接本店에用命하야주시요
有資格者에게試供品進呈

製造發賣元
金剛製藥所
京城府黃金町二丁目五七
電話本局 …
支店所在地 大阪·奉天

中部版

長湍名産前矢 各地注文殺到

【長湍】 장단명산품인 장단전시(前矢)는 고래로부터 그명성이 자못놀하 전조선각지 궁사에게 공급하여오든바 일반국민의 체위향상에 주력하게되자 궁사가 격증함에 딸아 조선내는물론 만주국각지로부터 매일수천개식 주문이쇄도하야 장단면전 송남철(宋南哲)씨 제조소에서는 총후생산보국의 일념으로 숙련된 궁을조제하야 주야로 우량품생산에 활동하고있다는데 일반사회에서는 한산하여게로 비명을 부르짓고 잇는반면에 기이한현상을 보이고잇다한다

各鐵道沿線을調査 商圈擴充策을硏究 仁川商議에서새로着手

【仁川】 무역항인천의 금년도무역총액이 삼억원을 돌파하엿스므로 각방면에서는 인천의신장을위하야 필사적노력을 거듭하고 잇는일방 인천상공회의소에서는 지방에대한 인천의상권을 확보하려고 만단의연구를 거듭하고잇다 금년도의 인천으로서밧은 경조공판의타격에 잇서서 그피해는 다방면으로 불소한것은 본보에 이미 수차보도한바이어니와 이에 그실정조사를 지방마다 상세히 연구하고 인천항으로서 통상판게가 적은 지방에 인천의상권을 확장하려고 금번 그회의소에서 연구하야 수일내로 서기 허인순(許仁淳)씨를 강원도와 충청북도내의 중앙철도예정선 연선과 경남철도 조선철도 충북선에 잇서서의 경성 군산 대구 부산 인천등의 상권범위를 조사하야 상업시설에대한것과 상인의대책 여하에대하야 구체적방안을 현지의사정을조사하야 적절한 방법을세우리라한다 이문제이외에도 인천으로서 상공업판게에 긴요한것을 조사연구하야 상공인천발전상 지장이 업도록 만전을기하리라한다

長湍神社奉告 凱旋한中條氏

【長湍】 지나사변에 응소출정하야 혁혁한 무훈을 세우고 중조륙미(中條陸美)군은 금반개선귀환하게되여 지난칠일오후 삼시이십팔분장단역착 열차로 귀환하얏다 연두에는 서군수와평산서장을비롯하야 관민파생 각단체다수출영이에 하차하야 즉시장단신사에서 귀환봉고제를 엄숙한가운데에 거행하얏다

善山心田開發運動

【善山】 시국이 중대화함에딸아 심전개발운동이 방방곡곡에서봉기되고잇는데 선산군내에도 현군수 이화귀(李和貴)씨가 착임이래 심전개발운동을 적극적으로 일으키고저 불교의포교당건설을 획책하고잇더바 지방유지 양창세(梁昌世)씨와 협력하야 포교당·건설코저 선산군내 김경룡씨소유가옥을 산천원에 매수하야 지방인사의후원을 어더서 만반준비를 진행하던중 지난삭일 동포교당에서 다수내빈참석리에 봉불식을 성대히거행하엿는데 일반의 의연금이 일천이백여원에 달하엿다고한다

追臨한年末에 頻發하는密造酒 仁川에서二個月동안에六十餘件 仁川稅務署에서摘發에奔忙

【仁川】 인천세무서 관내인 인천부 부천군 강화군 김포군등지에서 예년에보지못하는 밀조주범죄건수가 약 두달동안에 육십건이나되는 놀날만큼 발생하고잇슴으로 인천세무서 간세과에서는 그취체에 혈안활동중인데 금년은 전조선일제히 이중과세를 폐지키로됨에따라 연말이 각가워옴으로 농촌에서는 밀조주를 하는곳이 만흐리라하야 그방지책을 목하 인천세무서와 인천조선주 주조조합에서 연구중이다 그제일의 방지책으로서는 조선내의 각세무서를 비롯하야 주조조합등에 의뢰하여 밀주예방의 표어(標語)를 모아서 관내각처에 표어와 밀주예방선전문을 발포하리라는데 인천 조선주 주조조합리사의 말을드르면 다음과갓다

萬治理事談

밀조주예방은 종내에도 세무당국과 조합에서 이에대한 방지를하여왓스나 최근 인천세무서관내에 밀조주가 비상히 격증됨으로 시국하에 잇서서는 비국민적행동을 취하는것으로 서못할 일임으로 금번에는 세무서와 협력하야 더욱박지에 적극적 노력을하겟습니다 판

天安靑訓查閱

【天安】 천안읍에잇는 천안공립청년훈련소는 설립된지 이개성상이지낫는바 그간 청년훈련생도들은 물론이고 병기고(兵器庫)신축파 내용정비등에 관민의절대한원조도잇거니와 훈련소주사 두연상(杜湘山)씨와기타직원의열성잇는훈련 [illegible] 생일동에게 사열을게시하여 오후두시경에 무사히 마치엇는바 그사열편의강평을드르면 다소불충분한점도잇스나 전과목을통하야 자못양호한성적을어덧다한다

十一月煙草賣上 二十四萬七千圓 光州出張所管內에서

004233

【全南支社發】 연초전매국광주출장소관내 십일월중 연초매상고는 이십사만칠천오백사십팔원으로 전년동기에비하야 이만칠천오백칠십오원이 증가되엿는데이는 일할이부이상의 증가를보이고잇다한다

熟練職工養成策 仁川府當局에서立案 重工業工場의進出에對備코자

【仁川】 공도인천으로서 해마다 숙련직공의 부족인 그야말로전시하에잇서서 인적자원의부족으로 말미아마 공업도시로서의점차발전을보려는 인천으로서는무엇보다도 긴급한문제인데 금회 내지공업지대를 시찰하고 귀임한 영정(永井)인천부윤은 조선반도에 일대중공업지대를 완성시키는데 잇서서는 경인간이외에는 업스리라고 그결론을어덧스므로 공업의발전에병행하자면 언제든지 숙련직공의 양성이필요하므로 내선인 청년을 중심으로 숙련공을 양성하야 공장의 요구에 응하도록 만반의준비를 하여두는것이필요하다 그래서 머지안허 제일기로 사십여명의 청년을 내지의 대공장에파견하야 오개월 혹은 일년간씩 기게공으로서 양성할게획을 수립하야 숙련공양성 규정을 입안중인데 시대에 적응한게획이므로 일반은기대가크다

대는 지리산(智異山)의 국립공도(道線) 동면리(東面里)를 기점으로 동면내대리국단까지 십리키로 원화하매 따라 제반시설이 착착진행되여 원리 중산(院里 中山)간의 임도(林道)가 준공된뒤를이여 금번에 또 본도선本로의 임도를회정하야 근근착공한다는데 준공기는 명년사월말이라한다

德岩町住民의宿願 火葬場移轉을要望 지난六日의町民總會에서交涉委員을選定 —開城府에陳情키로決定—

【開城】 부내덕암정(德岩町)에잇는 개성부영 화장장(火葬場)은 그위치가 철도연변이며 또는경성을통하는 일등도로여며 잇는 때문에 왕래하는여객에게 눈쌀을 찌프리게하는바 이것은 즉 개성의수치이니 하로바삐 이전케해달라는 요망이 개성부회의 때마다 거듭논의되여 왓던것이나 부당국은 예산관게로 실현을못한다고 오늘껏 미러와던것이다 그런데 새로부역으로 편입된 전기덕암정주민들은 매일 동리를 지날때마다 시체를 안보게되는날이 업다시피되여 기분을 상하게함은물론 그보다도 밥먹을때 화장터에서 풍겨오는 고약한 냄새때문에 먹던밥숫갈을 내던지는일이 한두번이아니엿섯다한다 그러나오늘까지 부민의 자격이업서 불평을 당국에 진정치못하고 지내와던바로 지난육일 부근정민들은 총동원이되여 덕암정제이구정회(德岩町第二區町會)에집합해가지고 정총대 유정상(劉鼎相)씨 사회하에 화장장이전운동에대하야 협의한결과 교섭위원명을 다음과가티 선정해서 부당국에진정하야 급속히이전토록 운동키로되엿다한다

劉鼎相 閔丙敏 金永濂 金東黙 白光玉 秦正鉉

內大里林道 近近工事着手

【丹城】 산청군시천면(矢川面)일

人夫끼리共謀 入庫中蓋瓦竊取 永登浦署에서逮捕取調

【永登浦】 본적을 황해도해주군 남본정(海州郡南本町)이백사십번지에두고 부내당산정(堂山町)일백십번지에사는 윤필영(尹弼永)(三○)은 금년칠월부터 부내당산정일본방적(日本紡績)공사장 삼륜조(三輪組)인부 십장으로잇든것을기회로 동공사장인부 충남예산군오천면대천리(禮山郡吾川面大川里)출생 박성교(朴成敎)(二○)외 삼명의인부와 공모하고 지난구월십일 동공사장내에잇는 창고에서 개와(蓋瓦)시가 약백원어치를 훔처내인것을 위시하야 얼마전까지 계속적으로전후 이십회에궁하야 수천원어치의개와를절취해내인 사실을 영등포서형사가 탐문하고 방금인치하야다가 엄중취조중이라한다

丹城面長滿洲視察

【丹城】 경남산청일원면장이 일단이되여 거월십일일부터 만주신경을위시하야 각주요도시급 농촌상황을시찰하고 이주일만에 도라왓는데 단원중의일인 산청군 단성면장 손병국(丹城面長 孫炳國)씨는 기자를대하야 아래와가티 시찰감상을말하엿다

금번 만주시찰에 만흔느낌을가진중 특히 조선인이민지에 나아가 기피유감된바는 조선인의생활이 태반 안정이못되여 낙토로알고오곳이 도리혀 고해(苦海)에빠진모양인데 그원인은 이민의취지를 이해치 못하고 다만 허영심에 떠어 만주만오면 곳 살게되리라는 몽상을 가진까닭이다 그들에게 바라는바는 하루속히 허된생각을버리고 자력갱생의정신을 차려야할것이다 운운

正租檢查怠慢에 一般地方民不平

【善山】 선산군구미의 곡물검사 [illegible] 후 검사의불충분으로 수검자취모와 다소부정당함을 힐난한다가 결국중견사원은 검사품전부의검사를 취소하고 검사료도반환치안홀뿐아니라 곡가의시세가 폭낙되여 한가마니에 이십오전의 손해를입게될뿐아니라 검사원의 불친절로 여러가지의 피해가잇다고 일반의비난이 적지안타고하며 얼마전 구미에서도 수검자가탈선을 일으킨다고 검사취소를 한이 잇다한다

外國種의葉煙草 七百餘町步擴張計畫

【忠南支社發】 전주전매국 대전출장소에서는 우금까지 관내에 엽연초재배가잇섯스나 특히 명년도신계획에 의하야 엽연초대 확장에 증동하야 동관내에 우선 약칠백정보를 확장할계획이라는데 종래 종자가아니고 미국종을입하야 적극적으로 장려하리라한다

소에서는 근일검사의태만과불친절의 불평이만타고 [illegible] 군해평지방(海平地方)에 최모(崔某)의 정조사실입의검사청구를 밧고검사료와 국방저금을 밧은 절조일반수검자의 불평이만타고한다—수일전동검사원모씨는동

정어리工場奔忙 鰯漁船이江口에入港

【江口】 금월상순에 정어리를만재한신흥환(新興丸)은 강원도죽변(竹邊)근해에서 정어리를만재시켜서 사십오리를 질주하야 연창구에도착하얏스므로 각유비(油肥)공장에서는 제풍기기가속바하얏다고 공장대소제에대분망중이라하며 정어리시세는 한롱에 이원오십전에 낙찰되엿다한다

召集解除者 歸還奉告祭

【裡里】 금번 소집해제귀향한기괘상장군외이십삼명에대한 귀환봉고제를 지난칠일오전아홉시 이리신사전에서 관민다수열석하에 거행하엿다

靈岩新北에 膓窒扶斯猖獗

【新北】 요사이 각지에서 장질부사가 발생되여 관게당국에서는 방역에 고심한다함은 연일지상을통하야 보도되는바 전남영암군신북면내갈곡 학동 양계등 세의 부락에도 장질부사 환자가 칠팔인이나 발생되여 관게당국에서는 그의방역에 고심하는중이라고한다

銃後報國週間實施

【光陽】 지나사변은 장기건설의계단에달하야 총후의 국민으로서 사상회층 생활필 저축보국등 물심양면으로 장기전에대처할 각오를 견고케함이 절실하다고 생각한 광양군에서는 오는십이월십일부터 이십일까지의 일주간을 연맹총후보국강조주간으로 정하고 군내관민의협력일치로 보국의 적성을 피력할계획하에 지난칠일 오전십시광양군의회실에서 각관공서와각단체대표자를 초청하야 협의회를 개최하고 제반행사에 대한 협의를하엿다고한다

"싸이렌"寄贈 父回甲記念으로 安基厚氏特志

【光陽】 전남광양군광양면 인서리(仁西里)에 본적을둔 안기후(安基厚)씨는 자기부친회갑을가장의의잇게 기념하기위하야 그의한광양경찰서에 시가사백원의 전기모타-식"싸이렌"일대를 기증햇스므로 동서원과일반은 칭송이자자하다고한다

裡里署防犯陣强化

【裡里】 이리경찰서에서는 최근에 빈번하는 절도범을 적극적으로 검거키 위하야 강화하여 철저히 검거하고잇다는바 [illegible] 최근 연말경계가진도배 [illegible] 고잇다고한다

物價約一割低落 十一月中의仁川에서 仁川商議所調査의物價指數

【仁川】 전시하에 두해째 신년을마지하는 인천의일반물가는전쟁부진적으로 앙등하야 소비자로하여금 곤경에 이르게되자 민간경제의 옹호기관으로 지난봄부터 실시케된 경제경찰관으로 말미아마 조여시오르고 잇든물가도정지 숙청되고잇는데 인천부내의 지난달 물가지수표(標)인천상의조사파 조사에의하면 대부분이저락되엿는데 중요판개지주로는 약일할이 저락되엿고 자세한수자는다음과갓다

穀類	一七一·○四	一六九·九八
調味料	一五三·九一	一五四·○○
飲料	一六六·三	一六六·三
食料品	一五三·○一	一五三·一七
其他	一三六·九六	一三三·九一
金屬類	一四六·五五	一五一·○三
醫藥材料	一五三·五一	一六二·五三
燃料	一五五·四四	一五五·四四
雜品	一六八·一二	一六○·八一

寺刹修築앞두고 住持更迭을反對

【善山】 선산군구미금오산약사암주지(金烏山藥師庵住持)김경인씨는 착임이래 주지의책무를 다함은물론 금오산을 경북금강(慶北金剛)의 명칭을듣고잇는 명승고적지임으로 전기금오산을 여하한 수단방법으로든지 만천하에 선전하야 금오산의이름을노피하고저 각방면으로 보급운동을하야 자기의 손실을돌보지안코 맹렬활동을 하는한편 약사암이 수년전 풍수해로 절집이일부분 붕괴되여 그수축비용판출이막연하야 동서로구용비를구하고저 활동을 하엿스나 독지가 업서 지방인사들과 그수축에 밀의를거듭하는바 금반동주지의개질이 전파되자 부근일반주민들은 전기주지의 유임운동을적극적으로 할뿐아니라 금오산의고찰 약사암수축문제를압두고 주지의개질은 도저히불가하다고 각방면에서 론의를농하며 본산해인사(本山海印寺)에서도 너무금오산문제를 등한시한다고 비난이만타고하며 해인본사에 진정서를 제출하기로 지방인사들이 협의하는중이라고한다

年末仁川에서 좀盜賊이橫行

【仁川】 인천서에서는 연말경계와 방범의예방책으로 관내각파출소와 주재소에 연말경계에대한 주의사항을발표하고 전서원을 총동원시켜서 맹렬히 노력을하고잇스나 이달에드러서 벌써 좀도적이 백여건에 달하엿다는바 시국관게도 잇서서 인천서에서는 비상소집을하야 비상경계를 베푸러서 부민의 피해가업도록 힘쓰는데 내산(內山)사법주임은 다음과가티 말한다

內山司法主任談

금년도의 방범에대해서는 만단의 주의를하려고합니다 이달에 벌써 좀도적의 건수가 백건에 달하게되여 사실 책임도 책임이려니와 부민으로서도 경찰서와 연락을취하야 도난예방에 만전을 기하는것이 제일의급선무입니다 운운

우슬수업世上

法律을모르므로해서 당치안흔悲劇을惹起

當然히 이길것을 法律을 모르므로해서 敗訴하여 울고 잇는 사람도 퍽 만타 그中에도 第一 만흔것이 金錢의 貸借、家屋의 貸借商業去來이고 離婚한것이 戀愛事件이다、하지안흘일이 버려저서 裁判所에 손을 빌지안흐면 아니되는 世上 一世上에는한번그릇되면 事件을이르킬듯한 貸借關係는 往往이잇는故로 平常時에 法律을아러두어서 事件이이러나거든 곳應用하면 퍽便利하다 最近東京市杉並區下高井戶一ノ廿七 東京書院에서『法學士高橋悠久著 日常百般法律百科大辭典』이라는 難問題가解決되는 알기쉬운法律書가 發表되엿는데 一般素人에게는 絶好의 參考相對가된다 同書는 從來의 어려운 法律書와달러서 實際問題를 取扱한것으로 金錢의貸借는勿論民事、商法、土地家屋、離婚、相續戶籍等의 難問題를 머리를썩이지안코 解決하는 至極便利한것으로 同書一冊만잇스면 辯護士도所用업는것이다 그리고 同書는 總頁四百四十頁의大冊으로 定價二圓인것을 法律의民衆化라는意味로 特價一圓三十錢에 特賣하고잇다。希望者는 前記書院營業部에 葉書로申込하면 곳送本하여준다 代金은着本拂—

글을살리는 書簡쓰는法

學校를卒業하고도 滿足한便紙를 쓰지못한다고함은 곳잘듯는소문이다 書를저두른便紙가치 남부끄러운것은업다 自己가生覺하고잇는것도 相對便에게 充分히表現치못하고 드디어誤解를밧고 相對便의感情을害하던지 生覺지도안흔 창피를당하는일이잇다 今般東京市杉並區下高井戶一ノ廿七 東京書院에서 發行한 文學士落合先生著『實用新案手紙百科辭典』이란册은 이런缺陷을 補充하며 누구에게나 곳所用되여 생각한대로 술술쓰게되는 非常히實値한册으로 이册만잇스면 남부끄럽지안흔 書簡文章家가되여 他人에게 便紙代書비를 念慮도업고 돈내고 他人에게도써주게된다 內容은『交際文』『商業文』『暑中』『寒中』『病氣見舞文』『年賀』『祝賀』『謝禮文』『照會』『催促』『注文』『弔慰文』『男女交際文』『就職手紙』『履歷書의書方』其他八十章에亘하야 알기쉽게 一一히實例를드러써잇다 同書는 定價一圓七十錢인데 五百部限하야 겨우 一圓으로特賣하고잇다 東京書院에 葉書로申込하면 代金着本拂로 急送할터이다

珠策이서툴러서 他人압헤羞恥를當해

某大實業家의 述懷에『일거이잘쓰기를잘해도 採算이 서툴러서 採用하지안는일이 종종잇다』라고 事實珠算이 서툰것은 社會의 落伍者이므로 一生의損失이아니냐 他人에게생각지안흔 창피를 당하는일이잇다 東京杉並區下高井戶一ノ二十七東京書院에서『速成熟達正しい珠算の覺え方』를보면 오면素人이라도 잇게 珠算의初步부터加減乘除 諸數 求積 步合算等詳細를 記하여잇스므로 本書에 依하야 數時間規則잇는練習을하면 안저서 甲種商業學校卒業程度의 珠算이면 아무리어려운計算이라도 至極히簡單하게 가장빠르고도正確히計上된다고하야 商店會社銀行員으로부터 大歡迎을밧고잇다 同書는定價一圓八十錢인것을 特價一圓으로 前記東京書院에서 葉書로 申込하면 代金은着本拂로 送本한다

言語使用法

막상『바른말』을써야할 境遇에 直面하면 누구던지 쩔매게된다 友人의子息이 結婚을하게되어 披露宴에 參與해달라고 招待를밧는다 그러타고 禮服을차려입고 出席、자ー 人이新郞新婦나 雙方의兩親이나 親戚된사람에게 如何히 人事를 해야조흔가 모른다 그저누구보고나『慶事스럽소』라고만 되푸리한다면 自己의 無能을廣告할 따름으로 남에게 嘲弄거리가된다 新築祝賀나出産祝賀 入營入學 開店祝賀 火災나病慰問 四季人事凡節누구나 의례히아러두어야할것이나 참으로어려운것이나。葬式이나 通夜하는人事에이르러서는 大槪가입속으로 우물쭈물 해버리고 주벅주벅 人事를하고말러는모양이란 참으로보기에흉하며 男子의羞恥이다。그러타고 아무리生覺하여도 이것만은禮法으로서 一定한型이잇는것이므로 알수업다。이런것을 卽席에서解決하려면 이번東京市杉並區下高井戶一ノ廿七 東京書院에서 發行한『바른말의使用法』이란冊을 暫間利用하시요。如何한 境遇에도 똑똑한人事를할수잇서서 果然分明한사람은다르다라고 적은일로도 사람들에게感心을밧게된다。『正しい言葉の使ひ方』는 定價一圓五十錢인데 五百部限하야 겨우一圓으로 特賣하고잇다。東京書院에 葉書로 申込하면 代金着本拂로急送한다。

빗갈히게하는 秘傳藥의製法

참으로것은 분이라도몰라보도록빗갈이히게됩니다。여드름 죽은깨·곰보도곳치는『秘傳藥의製法』버려건것이면二日쯤으로 감쪽가터지겟습니다 希望者는 東京市杉並區下高井戶一ノ廿七 天下堂에 朝鮮日報에서 보앗다 葉書로申込하면곳보내드립니다

雄辯의힘 公開된演說의秘訣

辯論의時代와라 大衆의支持를밧고實業家가 組合이나會社를爲하야 례물조피―취를하는것이나 諸君이卒業式入退營의 人事도 다雄辯이必要하게되엿다 그런데 自己의意見이잇서도 發表하지못하고 해야만할式辭、人事도 변변히 못하는사람은 이生存競爭이 激甚한世上에서 落伍者가되는것이귀넝 自己保存도 할수업다 雄辯家가되는것은 어려운가하면 어려운것이아니다 누구나 講習만하면 明日부터라도 잘할수잇다 이번 東京杉並區下高井戶一ノ廿七 東京書院에서『名士雄辯新演說』이라는 雄辯書가 나왓는데이冊으로 工夫하면 어떠한데서든지 堂堂한 雄辯家가된다。어떤場所나 機會에도 쓰이게되는 有名한式辭 人事 祝辭 弔辭의 草稿가실려잇스므로 이것一冊만잇스면 決코어물거리지안코 언제나 拍手喝采는 保障하며、先着五百名限 特價一圓으로 目下發賣中이니 希望者는 早速註文하라 同社에서는 代金은 着本拂로送付하여준다

바른簿記하는法

簿記하는法은 그러케 어려운것이아니다。假令小學卒業한學力으로도 獨學으로 完全히 簿記하는法을習得할수잇다。이번東京市杉並區下高井戶一ノ廿七 東京書院에서 發賣된『すぐ出來る正しい商業簿記講義』라는書籍은 그原理부터 바른簿記를 배우는데는 最適의것으로 同書에는 簿記人의心得 品仕入、賣上元帳仕分帳 日記帳等의하는法과 決算法、棚卸シ、資産表의作法等 各各實例를示하야 詳細하게 一一히 손을잡고가리키듯 노앗다 그리고 同書는 定價一圓五十錢인것을 特히今回에限하야 特價一圓으로 頒布하는데 希望者는 葉書로 注文하면 곳送本하며 代金은 後拂이라도 조타하니 퍽 便利하다

10日より12日まで (3日間)
丁子屋の歳末經濟市
10日より31日まで 連日夜間營業 毎夜9時半まで
時局柄「福引賣出し」は取止ますが
福引景品以上の御奉仕を「良品廉賣」でする
丁子屋獨特の經濟市！
「これは德した」と心から言つて頂ける
歳末唯一の經濟的なお買時は今です!!
丁子屋

20日まで
迎春用 モーニング セビロ 御誂大會
セビロ三ツ揃 特 68圓 A 63圓 B 58圓 C 53圓 D 48圓
縞ズボン A 25圓 B 23圓
モーニング 上衣及チョッキ 特 75圓 A 65圓 B 55圓
新春の訪れには定評の 丁子屋製洋服を！

태양의 黑點 (죽은깨)
太陽의黑點
지아니하나 죽은깨는 오래前에 原因을 指摘하야 色素의 溶解力이 酵素와 아루골도의 藥效를 相乘強化한 專賣特許藥 用크림 아몬パパヤ의威力을 먼저 見本으로試驗하여주십시요 三錢切手封入申込者에게進呈
ソバカス
東京神田松住町·杉田商店

商標 千都 고초가루
釜山府草梁町
金千壽商店製粉部
電話 一八二番 一三八二番
振替釜山一五三五番
時價表請求하시면 送呈하겟습니다

윤증병新治療劑
布哇大學總長 大阪天六病院長 デチーン博士 高木ドクトル 發見創製
ヒドノコール
○自宇療法可能 ○注射와內服錠劑 副作用업다
△本病이只今까지不治이던理由
△本病이不治가아닌理由
△當所의자랑과其使命
△醫師患者들의禮狀(原文그대로)
大阪北區天神橋六丁目天六病院附屬
高木化藥製藥所
ドクトル 高木中麿

本劑는陸軍藥局方에收載된 副作用없는好評의優秀藥입니다 50球 100球 200球
淋疾 ツヨール 쓰요―루
급성 만성 임질
ツヨール合資會社
本社 東京日本橋區 支店 大阪東區

長篇小說

薄命 (162)

韓龍雲 作
鄭玄雄 畵

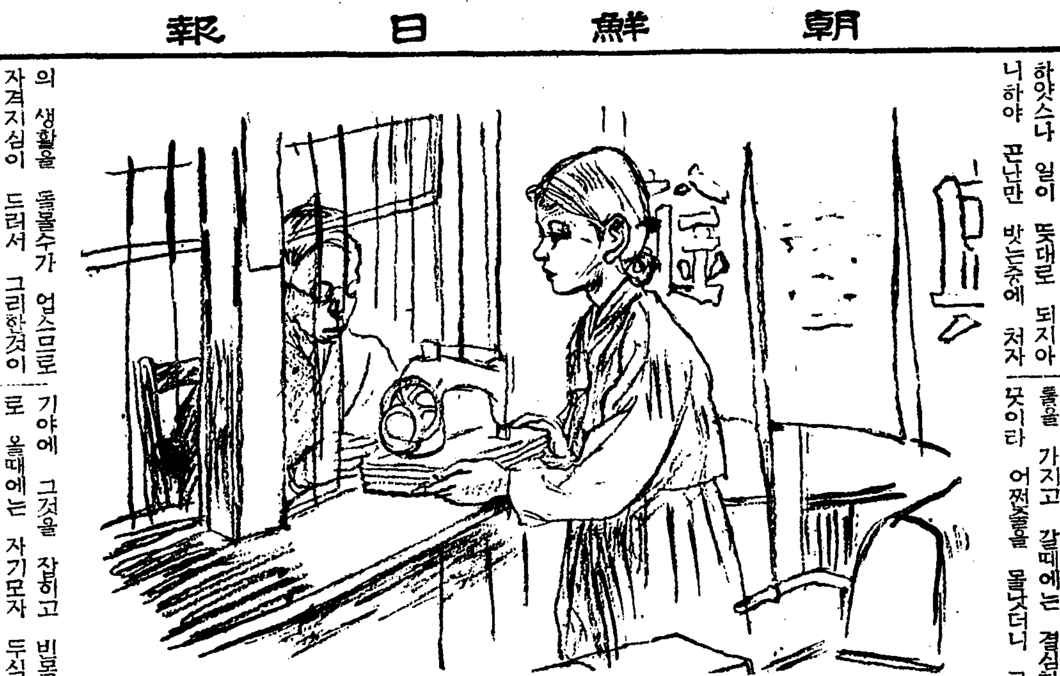

이혼 (七)

순영이는 수복이를 재워노코 망명이라고는 반짓을 만지도 업는 호암지옥 가리 켜켜하고음울한 자기의 세계를 서로 볼상히 여기는듯시 고요히 비처주고 잇는 찬 전등 아래에서 대철이 편지를 다시 드렷다 한번보고 두번보고 아무리 보앗스나 어느 구절에던지 따뜻한 맛은 조금도 업섯다 그러나 그 편지의 사연만으로는 회실히 이혼을 한다던지 자기를 영원히 버린다는것 이라고 단정할수는 업섯다 편지 사연이 모두 야밀치고 인정이 업스며 그대와 가티 가정생활을 계속할수가 업스니 나를 밋지말고 마음대로 하라는 구절이 잇스나 그것만 가지고서 이혼하자는의미라고 볼수는 업는까닭이엇다

순영이는 돌처 생각하얏다 그것은 대철이가 자기와 가티살 생각이 업서고 그런것이 아니라 여러해를 두고 금파에종사하얏스나 일이 뜻대로 되지아니하야 곤난만 밧는중에 처자의 생활을 돌볼수가 업스므로 자격지심이 드러서 그리한것이라고 생각하얏다 그러고보니대철이 정경이 도로혀 딱하고가엽섯다 그러한 곤난중에 잇는 남편을 넉넉히 도아주지 못하는 자기의 능력업는것이 한되얏다 자기를 사랑하는 남편으로서 수복이를 사랑하는 아버지로서 여북이나 곤난하고 마음이 상해서 이러한 말을 하엿슬까 이편지를 쓸때에 여북이나 뼈가 저리도록 마음이 아펏슬까 어찌하야 이러한 남편을 도아줄수가 잇슬까 돈이나 힘으로서 도아주지는못한다 할지라도 마음이라도 위로해주어야 오를것이아닌가

두 무릅을 안고서 눈만 깜작이고 안젓든 순영이는 아모것도 업는줄을 번연히 알면서도 옷상자와 경대설합을 뒤저보앗다 그러나 도론짜게 잡힐만한것은 하나도 업섯다 순영이는 한숨만 쉬고서 다시안저서 생각하다가 잠든 수복이를 매만저 주고서 중대한 결심을 한듯시 벌떡 이러나서 벽에걸린 보통이려서 재봉틀을 찻다 두손으로 들며거려보다가 이를 악물고 머리에엿다 잔약한 여자로서 혼저재봉틀을 이기는여간여려운일이 아니엇다 수복이가 깰가봐서 문을가만히 열고 나섯다 순영이는 마치 남의것을 훔처나 가는드시 누가 본는가염려하야서 사방을 살피 보면서 동곰에 떠아나도록 빨리그러나 자최 소리가 업도록 거럿다

『이거좀 보서요』

순영이는 전당국 문턱에서 이고 서채로 말하엿다

『이거 얼마나 쓰시겟서요?』

전당국 주인은 재봉틀을 바다서 자세히 검사해 보고서 뭇는다

『얼마나 주시겟서요』

순영이는 도루 무럿다

『이것 성하기는 하나 만히 쓴 것이로군이오 다른것 가트면 몇푼 안되지만 『싱거』 니까 백원까지는 쓰실수가 잇지오』

『좀 더줄수 업서요?』

『더는 안됩니다 우리 전당국이니까 백원까지 쓰시란는게지 다른데는 백원도 안됩니다』

『한 이십원만 더주서요 꼿 차저 갈게야요』

『안됩니다 정 그러시면 십원만 더 쓰시지오 이것은 특별입니다』

순영이는 일백십원을 어더가지고 도타오다 순영이가 재봉틀을 가지고 갈때에는 결심한 긔야에 그것을 잡히고 빈몸으로 올때에는 자기모자 두식구의 생명을 내버리고 오는것 가터서 압길이 캄캄하얏다 뒤에서 무엇이 잡아다니는것만 갓고 다리가 허전거려서 거름이 제자리에 노이지 안는다 갓갓으로 집에와서 방문을 열고 드러스니 한눈은 수복이게로 가고 한눈은 재봉틀 뇌엿든 자리로 간다 재봉틀을 뇌엿든 자리는 마치 집안 식구가 잇다 죽어서 나간 자리처럼 허전하기도 하고 회회한듯도 하얏다 순영이는 누어보지도 못한채로 어듸서 닥우는 소리가 난다

라듸오 JODK

=管絃樂과二重唱=
(十日午後八時)

日本放送交響樂團
쏘프라노 手塚久子
테너 遠藤直吾

(1) 라듸오行進曲
—山田耕作 作曲—

세기(世紀)의총아(寵兒)『라듸오』가 어느곳에 업는곳이업스 ...

(2) 詩人과農夫
—슈페—作曲—

히가극(喜歌劇)의 서곡(序曲) 아으로 널리 애호되어잇는곡 아톨다운 『첼로』의 독주가 들리우며 주요부(主要部)로 옴기면 서『왈나』(圓舞曲)의 경쾌휘권한맛이 전곡에 흘릅니다.

(3) 二重唱 『搖籃』中
祝杯의노래—벵디—作曲—

가극 『춘희』 제一막중 『비오렛타』의집 응접실 여러손님과 『알푸렛드』와 『비오렛타』가 술잔을 들어 청춘을노래한다 『호로—탄』 『가스톤』 남작(男爵)후작(侯爵)의사의합창도 들립니다

(4) 헝가리아狂詩曲第二番
—리스트作曲—

『헝가리아』의 대작곡가『리스트』의 가장 향토(鄕土)의 향기가 노픈 광시곡十五곡중에서도 제일유명한 제二번입니다. 처음에 『로센』의 웅대장엄한부분이나오다가 경쾌한『후리스카』가 들려서『헝가리아』의 열정애수(哀愁)화락의감정이 교착합니다

趣味講演 (十日午後七、三〇)

朝鮮家屋의變遷

柳子厚

초의목식(草衣木食)에 하소통혈(巢居穴處)하든 원시선민(原始先民)들의 생활형태는 양(洋)의 동서의차이가 업섯든듯하야 우리동방에서도 그리하얏음을 볼수잇서 그당시에는 가옥이라고볼 건축을볼수업섯습니다 제주(濟州)고부량(高夫良)의 삼성혈(三姓穴)의 신화(神話)가튼데위는 그혈거생활(穴居生活)을 말하는가합니다 그러튼것이 신시시대(神市時代)에일으러 한웅천왕(桓雄天王)께서 태백산하로부하에 축실(築室)하섯다는 기록에 의해보면는 어떠비로소 가옥건축이 나타난것가티 보힙니다 기자(箕子)시대 부여시대 (扶餘時代) 삼한시대(三韓時代) 고구려(高句麗)를통해서 신라(新羅)백제(百濟) 고려(高麗)를지나 이조(李朝)에일으기까지에 변천을 살펴보려는것입니다

XXXXXXXXXX

映畵를通하야 米伊兩國對對
伊映畵統制에不滿으로

XXXXXXXXXX

루—터통신사(通信社)로 마지막의 보도에 의하면 이태리에지사(支社)를 가진 미국의사대영화(四大映畵)회사인 M·G·M、와—너、포쓰 파라마운트의각본사는 금년 십이월 삼십일일을위하고 로—마지사를폐지하기로 지령(指令)을발햇다고전하여진다

이사건의 발단은 지난 구월말이태리정부가 국내영화통제기관(映畵統制機關)으로 ENIC(엔에·나·초날레·인두스트리아·치네마토그라피카)를설립한후 수입필름도 한저서 국내에 잇는영화의 매부(買付)와배급을 행하기로 하고 ENIC는 아메리카영화에대하야 생산비와는 판게업시 균일한 가격을 요구한결과라고 전하야지는데

이 근본원인은 이태리영화정책에대한 아메리카측의 불만이 폭발된것이라고 판측된다 이러케된결과 현재계약이종요되는대로 아메리카 영화는 이태리수출을 금지하게될것으로예상된다

石井小浪一行
黃金座에出演

동경무용게(東京舞踊界)의권위인 석정막(石井漠)씨의 영매로 신무용의명성인 석정소랑(石井小浪)양은 이번 시내황금좌(黃金座)에 출연키로되야 『매네저—』인 추산현시(秋山賢市)씨와 동무용단일행과 일청인사 본사를내방하엿다 석정양은 칠일부터 오일간주야삼회 출연키로되엿다고한다

(사진은 본사내방한동일행)

白四八엔風雲이潜在
黑은北隅에圖生

權秉郁

써 北寨의戰果는 或攻或守하며 先入後退하야 殆半以上의 工作이數功됨을 告하엿다 白

黑四五와 白四六도黑四七은通例의手順이라 不足發言이고白四八은 丑의一六에 當着하니 將來의風雲變化가 潛在함을豫測케된다 黑四九는 前鑑을보와잠解하게다 中部勢力을完全히擴大시키고도先手를 들어北隅『小目』으로 突込하니沈着한用兵術을 놀나지안흘수업다 白五〇은小隅定石法이만흐나 어느거시 適當할가深思良久에 丁의六으로 落子하니黑五一은 白陣의鐵壁城을壓倒的氣分으로 乙의六에突兀히投點하엿다 그러나 白五二는도로혀 苦笑를不堪하며 조곰도 讓步가업시딱 바다두니 이는맛치蚌鷸이相持함과갓다 黑五三은無味하게 乙의三으로 却退하니이는確的한惜手로 認한다 何故오하면 參考圖와如히定石의原理를따라 戊의三에押着하엿스면 順序가眞珠꾀인것가티 條理가貫通하야 白陣을 능히守保할뿐外라 先手까지 빼슬것을 卒然히 헛수로말미아마白五四는 이 機會를 利用하야『走馬加鞭』格으로 丁의 三에肉迫하엿다 黑五五는 已往살기를圖하얏스니 안바둘수업고 白五六은 黑軍을斷不容貸하고 侵略的으로도재치며 黑五七은不可避의應對이다 白五八이잇고 黑五九는려서니 이로

● 四五 辛의十六
○ 四六 庚의十七
● 四七 庚의十六
○ 四八 丑의十七
● 四九 丙의四
○ 五〇 丁의六
● 五一 乙의六
○ 五二 乙의七
● 五三 乙의五
○ 五四 丁의三
● 五五 丙의三
○ 五六 丙의二
● 五七 乙의二
○ 五八 丁의二
● 五九 乙의一
○ 六〇 癸의四
……
● 六一 戊의六

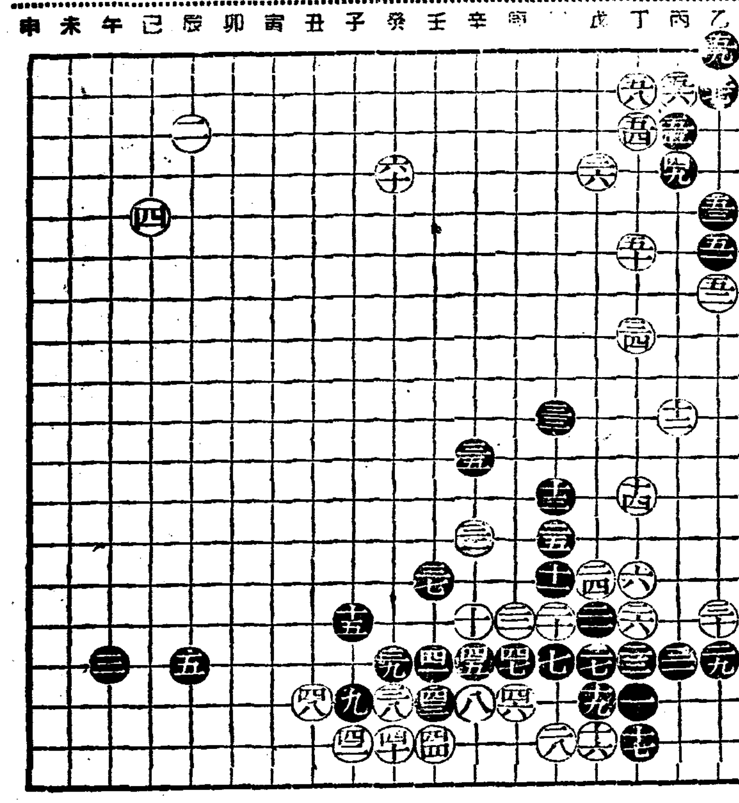

素人對抗碁譜 =(4)=

白 李相基
黑先 張曝根

六〇은 흔흔한 先手를빼아東中部要衝에 先據하니 白의陣型이 優勢함을 看做한다 到今하야서는 礎石이互相定立하엿스니 張城衆壘할 空虛地가어대인가 黑은갑자기 愁雲이眉字에떠돌며 未來의着手處를深慮하다 【寸感】 兩雄의平素에甲乙相爭하든 珍奇한手法이갈수록 水湧山出하니 참으로賀하노라—

(參考圖)

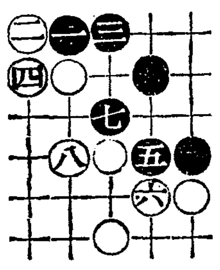

라디오 푸로그람

十日(土曜)

◇午前七時五〇分 皇居遙拜 (第五十回) 大阪라디오오케—스트라 指揮 紙恭輔
◇同七時五一分 (東)라디오體操 (同)
◇同一〇時三〇分 氣象通報 家庭메모 日用品時報
◇正午(東)時報
◇午後零時五分(大)土曜콘서—트 (第五十回)
◇同零時三〇分 뉴—스
◇同一時一五分 家庭時間 『非常時의榮養과經濟』 梨專 金浩植
◇同四時 뉴—스 職業紹介
◇同六時 (平)幼稚園學藝會 一、童謠齊唱 애기行進曲 二、同 獨唱 오눈오신아침 三、同 齊唱 빼생각(박성숙) 四、同 齊唱 四時節 五、同 하늘의 달님 六、同 해바라기 七、이야기 미련한곰(최창선) 八、童謠獨唱 가을바람(오인걸) 九、同 齊唱 모자섯 十、同 고드름 十一、同 獨唱 돌배나무 (최진주) 十二、同 齊唱 낙엽 十三、同 종이배 平壤新陽幼稚園園兒 伴奏 韓福順 指揮 金俊錫
◇同九時三〇分 뉴—스解說
◇同九時四〇分 (東)時報 뉴—스 氣象通報 明日曆 翌日順序
◇同一〇時地方으로보내는뉴—스
◇同一〇時一〇分 中等國語講座 (二三五) 李完應
◇同六時二五分 어린이新聞
◇同六時三〇分 講演『戰時下의法律』 城大 洪永杓
◇同七時 뉴—스 就後美談 天氣豫報
◇同七時三〇分 趣味講演 『朝鮮家屋의變遷』 柳子厚
◇同七時 뉴—스 天氣豫報
◇同七時三〇分 獨唱 토스티作品 一、珊瑚개는 사람의노래 二、黃昏에 三、죽엄을바라는女子 四、내너를다시사랑한다 五、꿈 六、배노래 七、追憶 芮宗錫
◇同八時 音律 (咸興送出) 樂山會像 피아노伴奏 金메리 任祥姬
◇同八時三〇分 唱劇調 一、短歌 李花中仙 唱劇調 池龍九 玄琴 李彦植 洋琴 李承煥 奚琴 金德鎭 短簫 崔壽成 細笛 李忠善 杖鼓 池龍九 二、唱劇調 赤壁歌 楚漢歌 鼓手 池龍九 李東伯
◇同九時五分 隨筆『落葉의집』 自作朗讀 毛允淑 短簫伴奏 李炳祐
◇同九時三〇分 뉴—스解說
◇同九時四〇分(東)時報、뉴—스 氣象通報 明日曆 翌日順序
◇同一〇時 地方으로보내는뉴—스
◇同一〇時一〇分 레코—드音樂

十一日(日曜)

◇午前七時五〇分 皇居遙拜 (第一放送에依함)
◇同七時五一分 (東)라디오體操
◇同一一時五〇分 氣象通報
◇正午 (東)時報
◇午後零時五分 (東)맨돌린合奏 東京맨돌린클럽 指揮 宮田信義
◇同零時三〇分 뉴—스
◇同一時 京畿立唱 一、桃花打鈴 二、살푸리 三、회모리 四、山打鈴 卓福萬 李命山 李命吉
◇同一時三〇分 名曲鑑賞 (레코—드) 피아노協奏曲A短調作品五四 슈—망作曲 解說 金世炯
◇同四時 뉴—스
◇同六時 童話 『날아다니는사람』 盧良根
◇同六時二五分 講演 『歲末同情週間에對하야』
◇同八時三〇分 라디오小說 『試驗結婚』 第一章作 朗讀 朴商鉉 指揮 篠原正雄
◇同九時 西道歌謠 一、孔明歌 二、배다라기 三、풋고초 白牧丹 鄭紅月
◇同八時 (東) 管絃樂과二重唱 日本放送交響樂團 一、管絃樂 가、라디오行進曲 山田耕作作曲 나、喜歌劇『詩人과農夫』序曲 슈페作曲 二、二重唱(合唱附) 歌劇『椿姬』祝盃의노래 벨디作曲 三、헝가리아狂詩曲第二番 리스트作曲 소프라노 手塚久子 테나— 遠藤直吾 合唱·뽀—칼포아合唱團

十二月七日早터九日까지 (特別名畵豪華週間)
毎日晝夜二回 夜七時始映 大衆料金階上二十錢階下十錢均一
◇朝日新聞社提供 黑人爆笑隊
大毎ニュース
◇松竹大船特作 深田修造氏 監督作品 母への抗議 主演 佐野周二、三宅邦子
와—너—社超特作全發聲日本版 天然色映畵 大森林 監督 윌리암케이리 主演 조—지브렌트
次週 天然色 라모나 鮮映社의 山寨王
桃花劇場

映畵は日活
八日ヨリ特別封切
◇メトロ社超大作 南海征服 クラーク・ゲーブル フランチョット・トーン チャールス・ロートン
◇日活多摩川超特作 講談俱樂部連載 竹田敏彦原作 千葉泰樹監督 女性行路 『貞操ノ謎』改題 鳥羽子・杉狂兒・井染四郎・日暮里子 主演 夫に貞操を疑ぐられた妻は如何にして潔白を立てるか？一大社會悲劇
◇日活京都特作 マキノ正博 監督 燃ゆる黎明 片岡千惠藏・轟夕起子 戰火に曝らされた女の貞操は如何に守るべきか？これは日本の奇傳だ！
朝日 パテ ニュース
倍樂館

十二月七日早터九日까지 毎日晝夜二回 夜七時始映 大衆料金 階上二十錢 階下十錢均一
◇大毎ニュース
◇朝鮮映畵社特作 時代活劇 山寨王 (伴奏付)
◇RKO社特作品 강ユ爆擊 監督 조—지스티븐스 主演 케리그란트 빅터맥라그렌
◇廿世紀폭스社超特作全發聲日本版 監督 헨리킹氏 主演 로레타영孃 돈아메치氏 總天然色 라모나
◇次週 夜間飛行
新富座 京城新堂町

九日より特別封切
◇パラマウント超特作 ノーマン・タウログ監督 若い命 ポーリン・ロード ケント・テイラ W・C・フイルヅ 主演
◇東寶特作 佐藤武 監督 チヨコレートと兵隊 藤原釜足・霧立のぼる・高峰秀子・澤村貞子 主演
◇伊國ドーA社大作 グスタフ・ハティ監督 春愁 シルヴァーナ・ジャキーノ アントニオ・チェンタ 主演
讀賣 京日 パ社 ニュース
平壤 大同劇

十二月八日부터 特別興行 毎日三回 夜七時 大衆料金 階上二十錢 階下十錢均一
猛獸島의動亂
天一映畵社 特別提供 朝鮮語全發聲 圖生錄 尹逢春 監督 李錦龍 主演
全勝키네마社 忠魂決死隊 大河內龍
次週豫告
第一劇場 電話光 一七五五